內政部登記證京警滬字第六一三號
中華郵政特准掛號立券照總包特別優待之報紙
（第四八二三）
社址：上海河南路五三七號　電話：九六五〇六　九八四九〇

立報

社長陸京士　發行人嚴服周

大補海靈
到處有售

祛瘟避疫
必必備
永利實業股份有限公司

康樂大酒樓
喜慶禮堂一寬敞富麗
★園林別墅★雅緻清幽★
地址：南京西路四五六號　電話：三二六八四號

蝶霜
雪花之王
風行全國到處有售
家庭工業社出品

本報的內容力求大衆化新聞翔實主張公道文字簡潔編排新穎

國民大會開幕

吳敬恆領導全體代表宣誓
定今晨召開首次預備會議

〔本報南京廿九日專電〕國民大會今晨揭幕，先於上午九時蔣主席領導全體國大代表謁陵，主席穿黃色特級上將制服，抵陵園時，民衆夾道歡呼，全體代表隨主席拾級而上，主席領導行禮及獻花圈後，繞陵寢一週，即告禮成，旋全體又至靈谷寺致祭陣亡將士墓，主席獻花後，全體為陣亡將士默哀三分鐘，禮畢，即相率返回國大會堂。

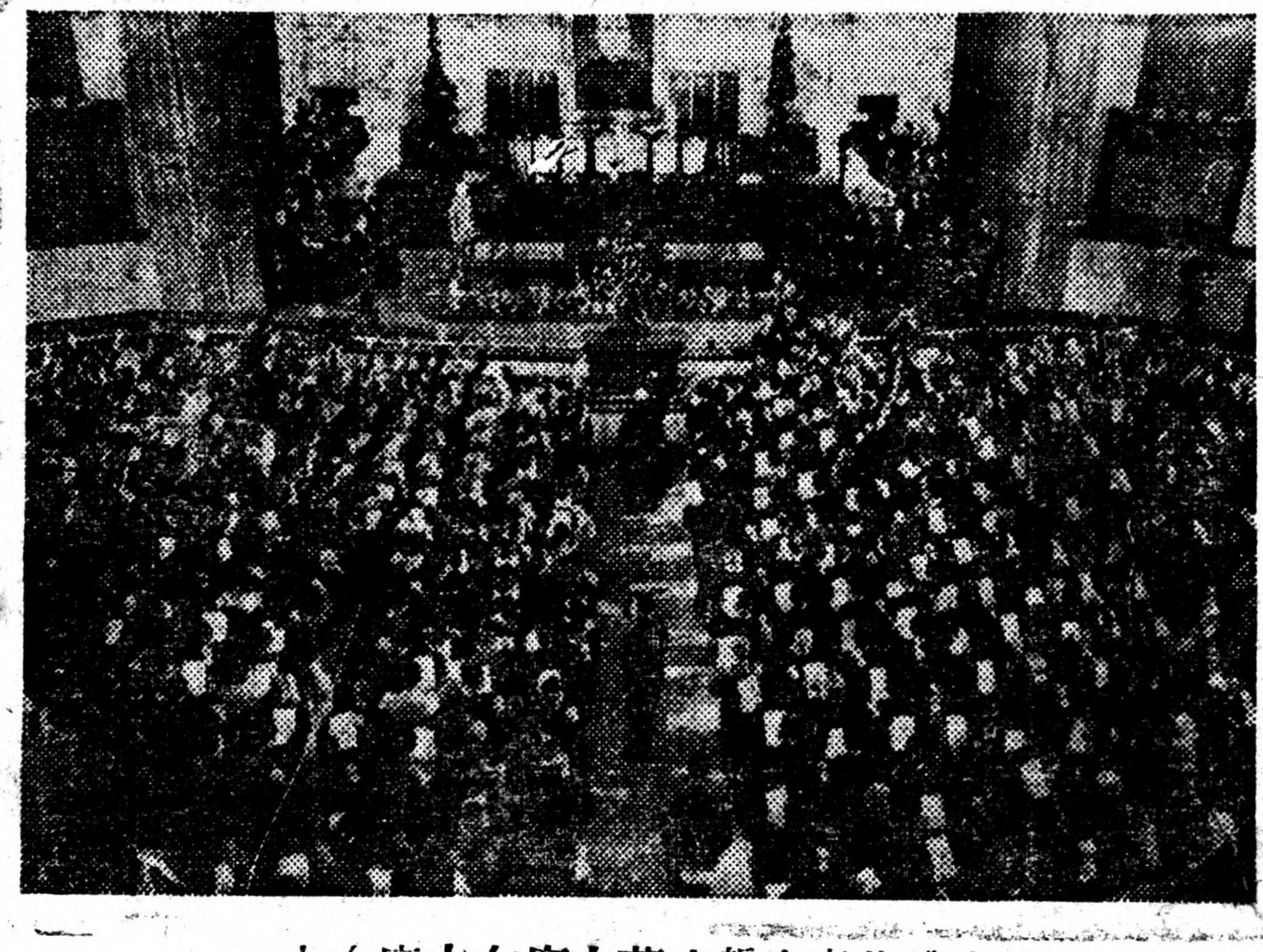

全體代表宣誓時蔣主席在主席台上

十一時十分，國大揭幕外賓前來觀禮者，有英美蘇法等廿二國駐京使節，行禮如儀後，首由籌委會祕書長洪蘭友報告稱：行憲國大代表名額總數為三〇四五人，選出總數為二九〇八人，報到代表一六九四人，出席代表一六七九人，已足法定人數，按憲法規定第一屆大會由國民政府主席召集，開幕禮應由主席主持，旋　蔣主席致開會詞，繼由出席大會年齡最長之國大代表吳敬恆領導全體代表宣誓，誓曰：「謹以至誠，恪遵憲法，代表全國人民行使職權，此誓」，宣誓完畢，即告散會，時為十一時三刻，下午休會，明晨九時開首次預備會議。

蔣主席致開幕詞

芟除障礙保證憲政成功
悉心戡亂消滅民主罪人

〔南京廿九日電〕蔣主席於今晨國民大會開幕式中致詞：㈠國民革命之目的，在建設中國為民有、民治、民享之三民主義國家，但是內憂外患紛起迭乘，阻礙民主憲政之實施，一部革命建國史，充滿了困苦艱難的犧牲奮鬥史，中華民國憲法，乃是血淚凝成的結晶，我們制定了憲法，更須芟除障礙，保證憲政的成功。㈡憲法可分為三大部份，第一是人民的權利義務，第二是國家的政治組織，第三是國家的基本政策，這三部份，就是民有民治民享的內容，民權主義的基礎，在於民族，民權主義的目的，在於民主，我們應把握這個要點，來體認中國憲政的前途。㈢依建國大綱的規定：國民大會舉行大選以後，國民政府授權於民選政府，是為建國之大功告成，但是我們建國最大的障礙是什麼，共產黨反對憲法，反對行憲的國民大會，甘心作民主的罪人，我們要保證憲政的成功，不能不悉力戡亂。㈣此次國民大會是行憲的第一屆大會，憲法甫告施行，利弊得失之所在，還有具體的經驗可修正的參考，因之大會使命，只是行使選舉權，以完成中華民國政府的組織，每一代表所投神聖的一票，都是代表國民的，憲法上保障人民自由，施行基本國策，維護中華民國領土主權的責任，付託於憲政政府。敬祝大會成功。

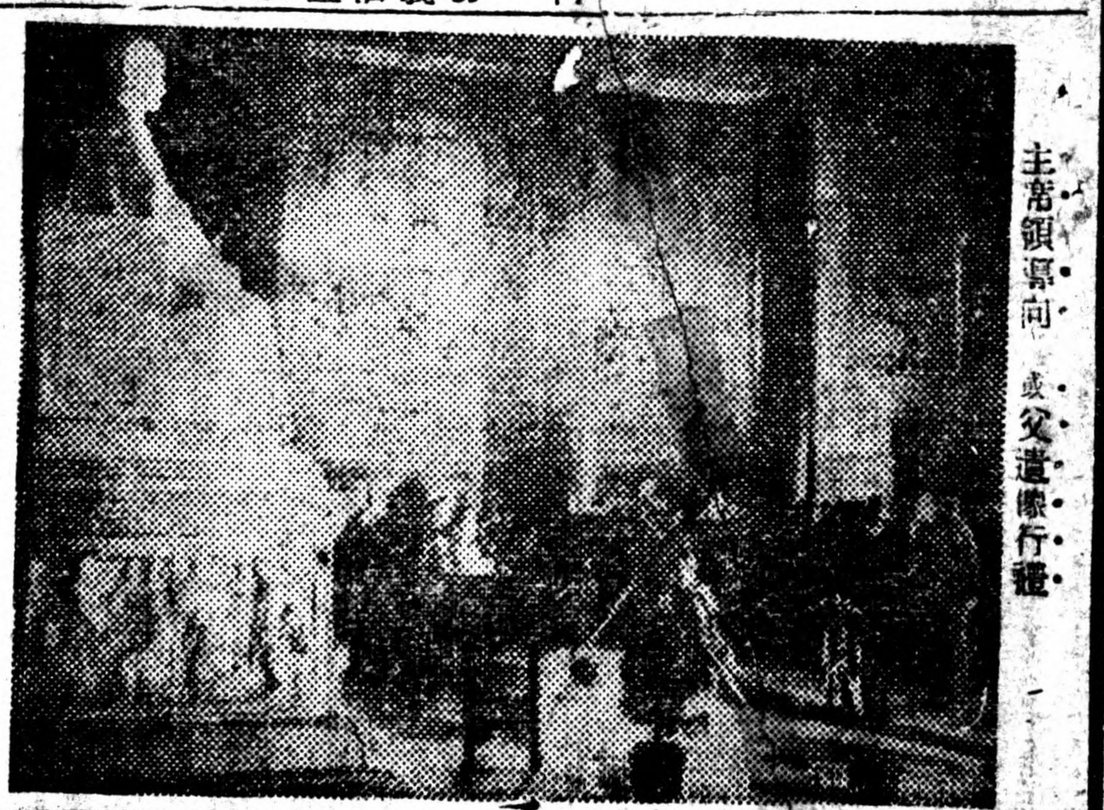

主席領導向國父遺像行禮

陝北國軍進駐澄縣
平綏路匪退出陽高
大同平靜涿鹿無戰事
長春國軍四出掃蕩中

〔西安廿九日電〕陝北國軍，廿八日下午一時許，進駐澄城縣城，賀匪王震殘部向縣城西南地區潰逃，又延安方面國軍，亦四出掃蕩附近散匪，大部就殲。

〔張家口廿九日電〕陽高匪軍廿八日下午三時，為多路國軍圍剿，被迫退出城垣，向南逃竄。

〔北平廿九日電〕國軍一部，已於廿九日午進抵天鎮，另部國軍抵達陽高，察南雁北匪大部竄回桑乾河南岸，又涿鹿無戰事，大同外圍亦平靜。

〔太原廿九日電〕犯臨汾匪，廿七日夜再向電燈廠及城南城北據點進犯，國軍沉着應戰，擊退犯匪，自某基地出動之神鷹部隊，亦翱翔臨汾上空助戰，並監視匪軍行動，我某部主力出城向盤據東關以南之蘇家莊匪軍展開攻擊。

〔瀋陽廿九日電〕長春國軍，於廿八日出動掃蕩週邊殘匪，在四間房哈達窩棚（大房身機場西北約十公里）發現散匪，刻正予以圍殲中。

國大會場特種戒備
使用池雷探測器

〔聯合社南京廿九日電〕憲兵隊昨夜利用軍用池雷探測器，澈底搜查國民大會會場，以防匿藏炸彈，此乃大會特種戒備之一。

南通以東姜灶港激戰
我調集大隊馳援中

〔南通廿九日電〕軍息：土共一部，廿六日起猛襲南通以東姜灶港，我自衛隊奮勇迎擊，經一日夜激戰，斃匪營長中隊長各一，匪軍三百餘，我聯防隊軍隊長烈殉職，刻我正調亦集一大隊援軍，星夜馳剿中。

社評　總統副總統選舉問題

國民大會業已開幕，日內就要選舉總統副總統，一般人民對於這個問題，並不十分關切，因為在謀生計日艱的情勢之中，他們所關切的，與其說是選舉總統副總統，勿寧說是解決生活的困難。除參加競選的以外，實際感到興趣與注意的，只是極少數的官僚與知識份子。人民冷漠的態度，是客觀環境所造成的，我們不能並且不應責備他們政治趣味的低落，照兩年來生活與物價指數推測，一般人民實已處求生不得求死不能的窘況，下層的，固不必說，就是過去的中產與小康之家，也逐漸淪為赤貧了。生活的鞭策，迫使他們無暇喘息；更那有餘情關心總統副總統的選舉問題呢！

中國現在既是民主政治的國家，既是法治，不是人治，那末，誰當總統副總統，實在沒有多大關係。目前已開始實行憲政，而總統副總統祇是遵從民意的公僕而已，他沒有權威，也不是偶像。民意擁護，他才能存在，民意不擁護，他就要跨台，所以主要的意義，不在誰當總統副總統，而在民意要誰來擔當。

民意怎樣才可以表現呢？

第一：要有言論的自由。言論自由是表達民意的最基本的條件。歐美國家今日之所以有民主政治，與民主政治之所以能夠成功，就是因為他們取得了言論的自由。儘管杜魯門做總統，可是政府仍許輿論界批評他，儘管麥克阿瑟是佔領軍的最高統帥，他仍許日本報紙轉載美國攻擊他的言論。這表示先進的歐美國家的政府與公民，能自重言論自由，同時又能尊重別人的言論自由。只有自由言論，才能夠集思廣益，推動興革，才能夠使民意有自由表達的機會，中國憲法對于言論自由，已有明確的規定，盼望此大國大會議確能發揮這種自由的精神。

第二：要消治官僚政治。官僚政治是中國封建社會的餘毒。在帝制時代，牠上則朦蔽帝皇，下則欺騙庶民，使國家人民交受其困。一部朝代的興亡史，就是官僚政治的興亡史。民國肇造以來，官僚政治依然沒有肅清，宴使目前民意無法抬頭，因此政治也不易起新陳代謝的作用。國大代表正在開會，他們所負荷的最主要的責任，就是如何消除官僚政治。如果這任務成功，那末此次國大會議，將是近代史上值得大書特書的會議。

我們希望國大會議能秉上述方針進行總統副總統的選舉，與民更始，一新視聽。

絕食代表離開會場
白皮棺材不翼而飛
馬文車等亦召開「國大」並一致否認「非法代表」

〔本報南京廿九日專電〕絕食留守國大會場之簽署提名國大代表十八人，今晨已被迫離去，鍾南中學簽署代表聯誼會門口代表趙遂初所置棺材，亦已不翼而飛，趙氏化去四百八十萬元購此白皮棺材，目的未達，棺材已告損失，不禁失聲痛哭。簽署代表四十餘人上午齊集在鍾南中學，召開『民選國民大會』，由馬文車主席，經通過六項決議：㈠擁護蔣主席，㈡一致否認「非法代表」，㈢爭取民主，擁護憲法，堅持到底。㈣要求政府保護絕食十代表。㈤抗議妨礙民選代表身體自由，㈥要求政府懲辦違法辦理選舉人員。又今晨陳立夫，洪蘭友，張厲生，于斌曾往鍾南中學對簽署代表勸解，未得結果。據于斌稱：自國大會堂退出之十代表，安全絕無問題。另悉：蔣主席曾於今日下午四時召見十代表，有所訓示。

底事傷心
祭烈士女代表啜泣

△國大代表謁陵時，蔣主席緩步拾級而上，中途稍憩，與翁委員長文灝為攝影記者所包圍，朱部長家驊繼至，亦加入「被攝影」。

△西京市代表李仲山，老態龍鍾，過主席旁時，主席即命肩與載渠上紫金山。

△大會代表謁陵及公祭陣亡將士時，若干婦女代表，爭立前排，以一睹主席丰采為快。

△有兩位婦女代表，在革命先烈靈前相對而泣，不知何事傷心。

△安徽代表凌鐵庵，雙目失明，已廿餘年，由其女公子席華隨侍扶持，今晨會謁陵，并出席開幕禮，為大會唯一盲代表。

△台上兩側長官席，其左為主席，副主席，國府委員，五院院長，副院長及文官，參軍，主計長，右側則為政務委員，各部部長，各委員會委員長。

△蔣夫人與孫副主席夫婦，坐左側長官席第一排，為攝影記者發現，一擁上前，廿餘鏡頭拍攝達十分鐘。

所為何來
開幕禮盲國代入席

以精密方法謀讀者便利　重要新聞一條不少　勞工消息盡量求多

點心

良辰吉日

[illegible]

昨天國民大會開幕，也正是中國行憲的第一天，這是多麼有意義有歷史性的一個良辰吉日。

老天偏會顯色，前幾天『滴滴搭搭』的落個不停，好不悶煞人也。就是往年，每逢黃花崗紀念，老天也總是淒風苦雨，『哭出鳥拉』。惟有今年，則特別高興，昨天果然大放陽光，麗日風和，春光明媚，正所謂大好的『艷陽天』，這不是象徵中國前途有轉機的希望嗎？

上次慕容貞一先生說：老天會尋開心，現在老天不特會尋開心，而且頗能善體人意，早不放晴，遲不放晴，偏偏在國民大會開幕的一天陽光普照，豈不是能走人的心境麼？

因了老天的落雨與放晴，想起一個舊笑話來了，記得在抗戰前，滬上聞人某公辦喜事，也是隔晚下雨，當日晴天，有一位善於趨炎奉承的朋友，向某聞人拱手道賀說：你老人家福氣眞好，連天老爺也不敢不幫忙，今天天也晴了，非你老人家怎能辦得到。這幾句話固然極盡恭維能事，可是旁邊坐着的另一位聞人，聽了却有些不入耳，便對那人說道：『媽特皮，天要下雨就下雨，天要晴自然會晴，什麼福氣不福氣，天是不會奉承人的，像你的話才是拍馬屁。』把那位仁兄，說得面紅耳赤，倉皇而遁，亦快人快語也。

痛公等慷慨捐身，愧吾儕苟安未死
黃花崗上埋先烈

·葉葉·

辛亥年之三月二十九日，廣州革命志士起義，圍攻督署，不克，殺身成仁，得七十二人，埋骨於黃花崗上。崗在五羊城東門外永泰村東北，滿崗松楸，蒼翠欲滴，碧草淺莎，平鋪如茵，山荊野藤，雜長其間。墓表墓台，均爲立體式之建築，基形爲梯級狀，頂冠擁徽，墓後翠竹一叢、尤表勁節。墓道兩傍，矗立石碑，或鐫誄詞，或勒文傳。右方一巨碑，上列殉難烈士之姓名籍貫。相傳當年諸烈士陳尸道側，無人敢問，有潘達微君毅然投袂，慨任巨艱，市棺殮殮，代爲埋葬，叢厝於今之黃花崗，地以人傳，世所共知。憶民元間，黃克強先生致祭先烈，曾題聯云「七十二健兒，酣戰春雲湛碧血；四百兆國子，愁看秋雨濕黃花」。詎料三十七年以後之今日，內亂殷熾，鋒火遍地，大好人民，流離顛沛；深恐七十二先烈泉下有知，亦當爲之慟哭也。崗上有聯云「舍碧血以換共和，輕身命，擲頭顱，痛公等慷慨捐身，慘向城邊埋俠骨。覩黃花而思前烈，備心儀，申頂禮，愧吾儕苟安未死，空來崗上弔英魂」，此聯語請謀國是者反覆諷誦之。

虎女居然配犬子

·更生·

香島寓公，李濟深可以算得一位，它新正撰門的一副聯語：「國內陸軍皆後輩，粵中名將盡門生」，已被凌霄閣主說穿，是套用別人的。這不去管他，他的誇大狂，是一向有一點的。月前，他爲女公子求婚，與海上寓公吳稚老通了一封信，說在港的吳二公子，已追求他的女兒一年多了，現在他倆到情投意密，老夫願作合這一對，但您老肯答應否？稚老初以來信突兀，頗費躊躇，繼念君子成人之美，應同了向平之願，然覆信上仍取「敬求合允」「敬遵台命」一套，未免不妥。况稚老是好作詼諧的，寥寥數語：竟寫上「虎女居然配犬子」。其謙懷若揭可見。

稚老詼諧自謙

記烈士林文

·阿麗·

黃花崗殉難的諸烈士中，以林姓的得三人，一爲林覺民，二爲林尹民，三爲林文。覺民尹民兩烈士的軼事逸聞，談者人多，惟殉難最壯烈的林文烈士，革命史中，略而不詳，爰值黃花崗紀念日，濡筆敬誌，爲他日修史的作輶採之獻。

林文烈士，字時塽，號南散，籍隸福建的閩縣，生而穎悟，幼有大志，常以自鐫一水晶圖章，文爲「進爲諸葛退淵明」，其懷抱可知了。詩學少陵，書法出入於顏柳，筆致遒勁，一如其人。幼歲失恃，賴姊長成，姊適沈氏，即沈葆楨的媳婦，頗有賢淑名。

烈士隨侍其父宦遊浙江，儆居坑垣，入浙師就學。乃姊千里寄書，殷殷以勵志勉學爲勸，烈士遵姊囑，孜孜於學，輒冠羣儕，父欲爲之授室，却之堅。越一年，以姊氏命，赴東瀛求學，初入成城學校，後進大學法科，專攻國際公法。

維時黃克強，趙伯先，胡漢民諸氏，均在日本，烈士得友人的介紹，遍識諸氏，就與趙等同謁總理於橫濱張能之家，革命思想，益形激烈。辛亥三月，義旗將舉，烈士偕同志數十人，自日返國赴粵南，隸黃克強麾下，担任前鋒。

其時距離溫生才行刺孚未遠，清吏既懷戒心，而一般奸宄復潛入於革命黨內部，對黨人的一舉一動，張鳴岐李準輩相悉詳知洞曉。至二十九日，城中戒備更嚴，欲罷不得，烈士乃率領百餘同志，進攻總督署，不知其中空虛，當進攻之際，烈士吹號先進，彈如雨下，仍屹立不動，意氣彌厲，手揮義旗，高呼前進，呼聲未已，一彈飛來，適中其腦，頭骨破碎，腦漿粉飛，仆地而絕，年僅二十有七，嗚呼壯哉。

總理爲鄒海濱氏所著黃花崗烈士事略一書作序，其言略謂「革命黨人歷艱難險巇，以堅毅不撓之精神，與民賊搏鬥，躓踣者屢，死事之慘，以圍攻兩廣督署爲最，吾黨菁華，付之一炬，其損失可謂大矣。」詎料三十七年後，國中干戈，猶未停息，尚有不少忠勇之士，爲謀國家統一和平，而效先烈之碧血橫飛，浩氣四塞，草木含悲，其將何以安死者而慰生者呢。

西子湖濱一舟子

·杭育·

早年西子湖濱，有一個年近七十歲左右的老舟子，名徐友儈，爲浙江茗溪人，所談多絕俗語，能操觚書寫文字，其所御的槳上，曾見其書「放乎中流」四隸書，係其所寄宿同業人的手筆、筆致勁猷，嫵媚宜人。據云其人精書法，漢隸六朝，皆得面目。是亦如六朝賣菜傭，也有不食煙火氣，西湖有此種舟子，足爲湖山生色。徐友儈自云：家道小康，有子有孫，依耕而食，本人並不以載客厭人，需其量米薪之需，因戀湖上景色，遂操舟子業，乃久客不思歸了。健於吐談，於湖上掌故，歷歷如數家珍。遇俗子則噤若寒蟬，嘿然不語，知客爲風雅士，縱談放言，傍若無人。豪於飲酒，縱觴十杯，毫無醉態，某年遊湖，適儷徐友儈舟，偶語相契，每至一地，彼乃舍舟登陸，詳述景物，溯源追末，娓娓忘倦。遊至俞樓，山雨欲來，風滿湖上，維舟岸次，邀其就飲於俞樓傍一家杏花樓酒家，酒酣耳熱，聽彼談俞樓南書房中人物故事，足佐下酒，飲興既盡，扶醉歸來。年來重遊，遍訪湖上，已不見其人，意其必作泉下的長眠人。

積錢是傻子

—王有道—

日本雖然戰敗，可是三年不到，他已走上了復興之途，而且幣值較穩於我國，民間的經濟情形也漸好轉，政府方面對於儲蓄問題，非常鼓勵，目的是爲了國家積錢。地方當局想出了種種花樣來鼓勵人民儲蓄，據到過日本的朋友最近回來談起，他們雇用了一批美麗的少女，在各大百貨公司內表演舞蹈，引入參觀，少女在舞蹈中勸人儲蓄，這眞是破天荒的奇聞。

反觀吾國則不行，人民雖有儲蓄之心，而無儲蓄之理由，一因百姓大部都窮，實在無錢儲蓄，二因幣值日落，今天儲蓄的明天越縮越小，所以有人認爲積錢是傻子，能化的總是便宜。政府當然不想彰勵人民儲蓄，人民有了錢也不敢儲蓄。

望話劇興嘆

據聞從下月七日晚起，「中國演劇社」將在「蘭心」演出黃宗江編劇，胡導導演，石揮、張伐，韓非，蔣大流……等聯合演出四幕喜劇「大團員」，最高票價，要賣到三十萬元。

若以演出成本每天三千萬元以上，而座位僅有七百隻，即便能賣滿座，仍維持「原野」的最高票價十五萬元計算，則無論如何要大蝕其本。因爲這些第一流演員的聘金，不是一二千萬元可能被請來演出的，其他開支不算，單場租一項，每天得一千二百萬？雖然「中國」此次演出「大團員」，大家是老闆。

總之，就是將戰前的話劇票價作標準，而今即賣三十萬元一只座位，還是很低。可是現在看話劇的觀衆，却已經不是從前看話劇的觀衆了。這不是說：換了一批人，而是這些觀衆的收入方面，實已不及看「一元二角」話劇時期的收入了。試想，目今的公務員，文化人、中學生……那裏能負担得起三十萬元一張票子。所以增加票價，在劇社本身方面講，可以免去蝕本的危機，但站在一個愛好話戲的觀衆立場上來說，無異是被拒於劇場門外。這確是一個矛盾的現象，但是要話劇不被經濟的惡浪所吞滅，不增價，又有什麼辦法？除了劇場場金恢復到一年以前的價目，照此情形下去，話劇也將無法再演，而觀衆也沒有這個經濟力量來看話劇了。是以祇能望話劇而興嘆！

影劇綴語　唐軻

閒話末落的蘇灘

錢乃江君他曾說過：「近年來蘇灘一道，日趨式微，前輩典型，相繼凋謝，人材稀少，後起渺茫，洎乎今日，僅持三數名家，藉以支撐殘局而已。回顧二十餘年前，盛衰懸殊，倘不急起直追，挽轉倒瀾，恐在若干年後，此道漸將失傳矣」。的確，蘇灘到了現今，好像已在沒落時期，我在曩年，也曾和筱桂笙討論過，怎麼來運動一下好使蘇灘復興起來。我的意思，最好對於後灘多編多演，以風俗靡淫的上海，要用高雅文溫的蘇灘去羈縻觀衆，誠大難事。後灘的戲，結構對白，滑稽有趣一些，比較有些觀衆們喜歡聽。前灘的戲，最好改編成全本，紹興的滿篤班（按即紹興文戲）無錫灘簧，常州灘簧，以及申曲，怎麼在今日的上海灘上，能夠立足，能夠發達，都得力在連台本戲上。智識稚薄的觀衆去看戲，譬如去買連環圖畫看，我這句話，頗可自信。從前蘇灘裏有十五貫、翡翠園等戲，都是全本，老先生一個個逐漸去世，本戲一段段的逐告凘滅，蘇灘如此，崑曲也是如此。

女子蘇灘及時而興

「蘇灘」發源姑蘇一帶，流傳已久，創自何人，難以考據，初時本無女角，組織亦甚簡陋，後以男角難能號召，遂發明女子蘇灘，其溯源乃始於夏鶯鶯薛祥雲二人。這兩人皆爲當時的女新劇家，（今日蘇灘兼唱話劇之風，實自夏薛兩人開始。）因學蘇灘，投錢幼崖的門下。錢在蘇灘界中，係屬次等角兒，藝技半平，而且無藉藉名，那夏薛兩人又非佳材，雖經錢幼崖教授，毫無成就，所習祇有『摜牢』與『寄束』二齣戲，民六初次試唱於城內的勸業場，（即現今小世界）因其根基薄弱，經驗欠缺，上台演唱，拌詞句板眼，都不合拍，以致成績，未甚美滿。夏鶯鶯自勸業場獻藝後，復拜鄭少賡爲師，以求上進，同時師姑間有周劍虹及其女阿鶴等，皆爲新劇界的有名人物，後劍虹改唱蘇灘，夏則仍演新劇而兼蘇灘，與薛祥雲同隸先施樂園的新劇社，在女子蘇灘中雖佔一席地。（一）

教員行竊

—脈脈—

蘇州的中學教員王某，到上海來尋友未晤，資斧告罄，迫得行竊，在法院的供詞中，還引用法文豪雨果孤星淚書中的故事，一盜因飢寒而打破玻璃窗，搶取麵包，爲法官同情，獲得赦免，援例請求寬釋。庭長也很表同情，判了緩刑。這是現實的故事，也可以作小說讀。

這樣說起來，讀書倒不是無益之事，犯了法，還可引書援例，邀得法官的同情，從輕發落。無柰文人多窮，豈能人人行竊？也不能因爲有一個倖邀赦免的例子，就行所無忌，法律也不能儘量優待文人，這一類的新聞，很可以引起讀者的興趣，然而此中含有幾許血淚？從這一類新聞推論起來，何必讀書？那末，還談什麼教育？其實在並非普通新聞，爲茶餘酒後的消遣，內在的嚴重性，眞不可以估計咧！

出軌與上軌

·脈脈·

京滬線唯亭車站，有一節貨車出軌，居然在馳過八十二根枕木後，與保險軌道一撞，突然自行上軌，恢復正常狀態，這是稀有的行車事變，能夠轉危爲安。聯想到中國的一切事件，不上軌道的太多了，竭盡人力，頗難納入正軌，那末，只有希望如出軌的貨車一樣，經過相當期間，自動上軌，然而到底是稀有的事，不能盡信天翁擬想獲得意外的收穫，還須從車身上，軌道上來仔細檢查，根本不能使其出軌。已出軌的也得迅速設法，使其納入軌道，如果有僥倖心，望其自行上軌，那是不足爲訓。

中新紡織有限公司

二廠：　五廠：　六廠：　七廠：　九廠：

出品商標　紗　布

紗：雙喜　歡喜　寶塔　天女散花　望子軍　金雙鷄　採花　光明　鐵錨　紅團龍　得利圖　金雙馬及各色雙馬

布：天女散花　雙喜　馬狗　草牛　富貴　紅鷄　藍鷄　紅汽車　藍汽車　紅汽車　藍汽車　聚寶盆　漁翁得利

鴻章紡織染廠股份有限公司

出品商標

紗：寶彝　鴻譽

布：鴻章　鴻譽　雙鳳　三羊　寶彝

崇信紡織股份有限公司

出品商標

大發

各種色布

陰霾一掃而空 慶祝民主行憲

全市國旗飄揚象徵前途光明
市長喜氣洋洋語勉青年努力

〔本報訊〕本市各界，爲慶祝行憲國民大會開幕，及黃花崗紀念，暨第五屆青年節，昨晨九時，在市體育館舉行慶祝大會，吳市長任總主席，到有各界代表及學生五千餘人。

首由吳市長致詞謂：近數星期來，氣候陰沉，今國大開幕，全國同慶之日，突大放光明，足可象徵國運有萬象更新之兆，同時爲青年節，中國一切希望，都寄託在青年人身上，有優秀之青年在，我國前途必定光明燦爛，本人願對青年坦白言之：今日青年之道路，一爲民主主義之道路，一爲共產主義之道路，在共產主義之中，即無自由平等，青年應切實明瞭此自由或獨裁之路，共產主義只求目的，不擇手段，專事製造謠言，以欺騙民衆，市長幷詳述同濟學潮時被毆經過，以證明共產主義爲人類最大之毒害。青年人必須集中最大精力，以消滅此種毒害。祗有三民主義始能挽救中國。

後由市黨部副主委曹俊婦女會錢劍秋等致詞，末由學生代表答詞，會議至十一時結束。

慶祝大會幷發表告市民書，通過致電國民大會，慰勞前方將士及向蔣主席致敬。此外幷在海格路青年館分別舉行集團結婚及體育活動，情況異常熱烈。

天大寃枉幾沉海 無錫商人遭欺侮

老婆串通軍人流氓 强送夫入精神病院 參議員有侵佔嫌疑

無錫旅滬同鄉會，因有會員嚴培興，爲其妻誣指患神經病，教唆武裝人員，强押送入顧橋普慈醫院幽禁，而嚴所開設之工廠，忽由本市參議員侯寄遠任總經理，該會特於昨日午后四時，招待記者呼籲，據該會劉理事長報告稱：嚴培興原創設有華興紡織五金廠，（河南北路一二〇弄三九號）及華興紗管廠（中正西路三四五弄一九號），其妻袁寶英，覬覦財產，竟於去年農曆十二月廿九日上午十時，教唆不明符號武裝軍人及便衣者五六人，侵入河南路該廠總發行所中，自稱接收房屋，一面强推嚴出外，將門加鎖，嚴因無力抵抗，祗得逃至中正西路廠中，因河南路廠內備存有大宗貨物，彼乃於當晚十時許，偕同嚴根榮，嚴勝根，前往察看，則見門內燈光輝煌，其妻袁寶英及內姪袁祥徵，與金家銓，金家鵬，家銓之母妻等，正在屋內私搬貨物，彼等聞嚴至，即從後門遁出，翌日（大除夕）下午四時許，嚴正在總發行所樓上，前次還强之軍人突然又至，竟還强將嚴拖上祥生汽車，直駛顧橋普慈醫院，以瘋人爲由，强迫入院，即予幽禁，經由主任醫師王英邦，强注以麻醉針劑八次之多，嚴身入樊籠，孤掌難鳴，自忖一旦死于非命，勢將寃沉海底，昭雪難期，故致函其姪嚴心吾營救，嗣由胞妹文韻向淞滬警備司令部稽查處告發，經該處派員至醫院提出嚴培興，詳訊後，准予交保出外，自投仁濟怡和兩醫院檢驗，證明並無精神異常，該案顯係其妻有計劃有組織之陰謀，現該廠由本市參議員侯寄遠接辦，自任總經理，並將華興廠改爲東南紡織用品製造廠，原西路廠則改稱紗管部，天德路廠改稱「鋼絲棕部」。又據嚴培興稱：本人被强押入普慈醫院時，爲彼等用强按於地上，拷住雙手，注射針劑，後本人曾要求該院主任醫師王英邦准予出院時，彼竟藉此索款十億元，且本人之妻袁寶英將本人送入普慈醫院時，曾有衛生局之證明患有神經病之證書，但本人絕未赴衛生局檢驗，業已無錫旅滬同鄉會，代爲呈狀法院提出控訴。

國際郵件 後日起漲價

上海郵政管理局通告，國際郵件資費，奉令自卅七年四月一日起，照表改訂：

信函 起重廿公分二五，〇〇〇元，續重廿公分一五，〇〇〇元。

明信片 單一五，〇〇〇元，雙三五，〇〇〇元。

新聞紙書籍印刷物貿易契每重五十公分五，〇〇〇元（惟貿易契每件至少二萬五千元）。

營業者文件 每重一公斤三，〇〇〇，〇〇〇元。

貨樣 每重五十公分五，〇〇〇元（每件至少以一萬元起算）。

掛號費 除普通資費外，每件另加三五，〇〇〇元。

快遞掛號費 除普通資費外，每件另加八五，〇〇〇元。

平快費 除普通資費外，每件另加五〇，〇〇〇元。

保價費 除普通及掛號資費外，每三百金法郎另加四五，〇〇〇元。

保價箱匣 除普通及掛號資費及保價費外，每重五十公分另加一五，〇〇〇元。

國際航空資費 每十公分六五，〇〇〇元。

回執 每件二五，〇〇〇元。

查詢或補發回執 每件三五，〇〇〇元。

存局候領 每件二〇，〇〇〇元。

撤回或更改地址 每件六〇，〇〇〇元。

附註：㈠寄往香港澳門信函，明信片照國內資費，㈡香港不收快件，除照聯郵各國資費，㈢國際航空函件資費，除普通郵費外，每重十公分一律改收國幣六萬五千元，寄香港澳門航空每件資費照國內航空函件資費。

自殺兩起 一男一女

〔本報訊〕曲阜路長康里少婦馮毛氏，於昨日下午三時，忽感厭世，吞服自來火企圖自殺，經人發覺後，由救護車送入醫院救治。

〔本報訊〕天津人宋旭光，廿八歲，住北河南路河南旅館，昨日下午四時半，突吞黃色毒藥自殺殞命，經茶役發覺，當即報警將屍體轉送驗屍所候驗。

典獄長奉命囤米！

領來百億頭寸 囚糧仍難解決

〔本報訊〕自米價瘋狂上漲後，最受威脅之囚糧問題，已使監獄當局陷於嚴重困難之境，上海監獄典獄長孔祥森，以該監關押囚徒數達五千餘人，每日消耗米糧，須三十石之譜，民食調配會雖予配給，但配價已遞增爲二百四十萬元一石，是以監獄購糧款項，不敷甚鉅，孔氏迭將該項情形，呈報司法行政部，要求增撥糧款，但司法部以各地囚糧問題，均極嚴重，爲避免今後囚糧恐慌計，已決定以一千億元先行撥給全國各地監獄，作爲本年度上半年購糧款項，並嚴令必須將該款購糧囤貯，不准移作他用，孔氏日前兼程赴京，經請求結果，上海方面司法部核准先行撥給一百億元，通知書已發出，今明日即可向中央銀行具領，但上海監獄囚糧，過去即告虧空，孔氏曾分向本市高地兩院及其他方面移借，所負債款不下二十三億，故實際上可以用作購糧之款，僅有六七億左右，又據孔典獄長向記者稱：「監獄購米糧問題，困難殊多，蓋本市囚糧，民調會原允配給，惟以按月配給一次爲度，其配價亦逐月調整變動，若以司法部所撥之款大批購囤（以三月份二百四十萬元一石計算，六十億約可購米二千五百石）民調會決不能一次配給如許米糧，倘轉向自由市場收買，則價格過高，而收買米糧之數字，必致減少，在種種牽掣下，頗感爲難。」

晴天 春復活了

遊客— 塞滿無軌電車 軋坍兆豐花園

〔本報特寫〕廢曆新年以後，上海的天氣老是在下雨，昨天難得有一個大晴天，學校機關一律放假，有的人上杭州和無錫一帶遊覽去，但大多數的公教人員學生和工人們，僅能到郊外以及公園中去銷磨一整天，也算是「春日旅行」。羣衆的目標，似乎都集中在滬西兆豐公園，因此平日是「冷落車馬稀」的愚園路，昨天突然變得擁擠不堪，公共汽車，電車，三輪車接連着排成長蛇陣，賣票員個個是滿頭大汗，他們驚奇望着潮水似的人羣，粗聲地叫：「×那，兆豐公園軋坍哉！」

公園是免費開放一天，進出口處大家摩肩擦踵魚貫而入，兩亭的小販也是笑容滿面，他們難得有這樣好生意。

一進去，眼睛所看到的，似乎到處是人，假山，土阜，草坪，河邊，橋畔，都成爲「人」的世界，衣裳是五顏六色，和一片新綠相映成輝。

楊柳枝上長滿嫩綠的葉子，新綠爬上了樹梢，小桃花含苞待放，玉蘭花散放着芬香，一瓣瓣的葉子已凋落在泥地上，幾個小子將他拾起珍惜地放在衣袋裏。

小河裏，水紋微動，黑色的蝌蚪揮動着細尾巴，游來游去，幾條小草魚受不住驚嚇，靜靜地躲在草中不敢動彈。

公園的右角，有一家茶室，茶椅上是「坐無虛席」，茶室往左去，那裏是大草坪，許多人好整以暇，帶着毯子，麵包，菓子醬，甚至還有帶撲克牌的，在那裏消閑。

大樹下面，人圍攏成一個大圈子，充滿生力的笑聲從裏面洋溢出來，走進去看，是十幾個青年人在作遊戲，遊客臨時變成了看客。

動物園中，幾頭小鹿在鐵籠中忽奔忽走，笨拙的黑熊，也舉起肥葷葷的腳掌，抓住鐵籠，似乎是不甘馴伏，猿猴急得亂叫，因爲牠們那裏看不見陽光，祗有那頭狡猾的狐狸，看見人多，牠還是縮在洞裏不肯出來。……

萬物都充滿了生機，陽光，空氣，綠色，加上女人和照相機，構成公園裏的春天。

其實，春天固然不在都市，也不在公園中，而在廣大的農村中，麥苗長得有一尺來高，遍地是一片翠海，微風吹來，麥浪高低起舞，金黃色的油菜花叢中，蜜蜂在嗡嗡飛舞，再加上農婦們在荷鋤耕地，眞是一幅天然的農樂圖。

老住在都市裏的忙人，不妨到鄉村去換換新鮮空氣，春天不久就會消逝的。

〔圖一〕：國大代表赴靈谷寺致祭陣亡將士

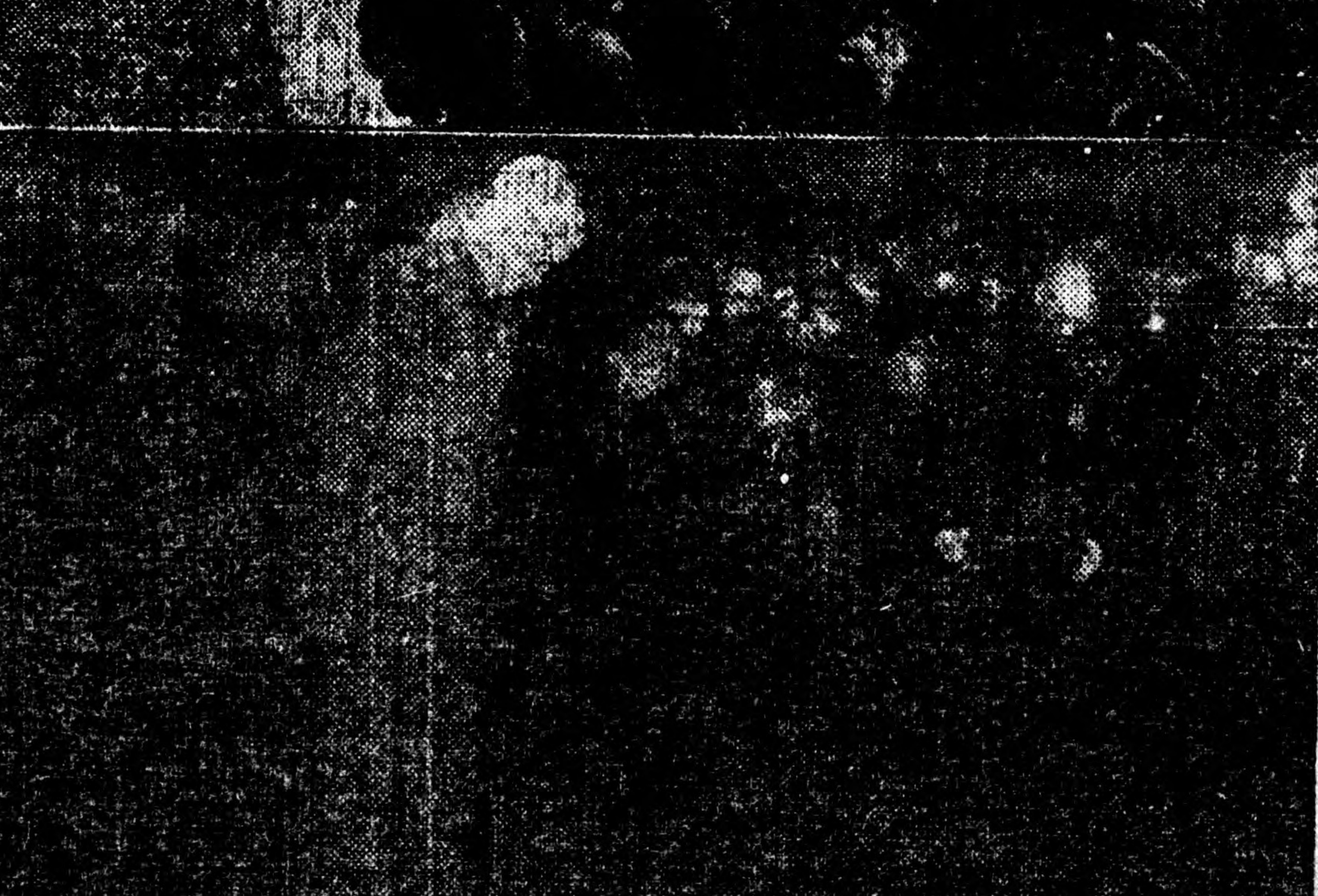

〔圖二〕：蔣主席領導主祭國民革命陣亡將士墓

〔圖三〕：各國使節蒞臨參觀開幕禮

〔圖四〕：孫科蔣夫人徐傅霖鄒魯等參加典禮

實行民主須提高勞工文化水準 本報是勞工園地代表工人說話

要建設新中國必須提倡工業化 本報願竭誠爲全國工業界服務

工礦檢查所成立
首先進行工廠調查
注意保護童工女工

社會部爲推行工礦檢查工作起見，籌備在滬設立工礦檢查所，並於前月先派該部工礦檢查訓練班學員，來滬實習，業於半月前，將全市二十四大工業單位，實習檢查完畢，該所亦已奉行政院通過設立，原擬待編制及經費核定後，正式成立辦公，惟因本市檢查工作，亟待開始，故社會部先令該所在滬成立辦公，經費由社部工礦檢查處暫撥，所有職員，由工礦檢查訓練班畢業學員中選派十六員留滬工作，所長一職，由社部派工礦檢查科科長黎懋基担任，該所首先將開始工廠調查工作，聞今後對於各工廠之工業設備，及童女工之保護，將特別注意。

京滬區鐵路員工 慶祝國大開幕
勞協致電國大主席團 祝完成建設永奠邦基

京滬區鐵路員工，於昨晨在該路工人俱樂部，舉行紀念革命先烈及慶祝國大開幕大會，路局，特別黨部，工會，同人會等各單位代表，參加者約五百餘人，由李達三，陳伯莊（曾世榮代），謝震，張雲鶴、高其福，胡德生，周名慶，任主席團，李主任委員達三領導行禮後，即席報告紀念先烈及慶祝國大開幕之意義，勉同仁同志應本先烈革命精神，戡平匪亂，實施憲政。繼由曾副局長世榮及張雲鶴，周名慶，高其福等演說，並一致通過致電中賀國民大會開幕，情緒至爲熱烈，玆將電文探誌如下：「南京國民大會鈞鑒：憲政肇始，建國正殷，鈞會遵行國父遺敎，負荷國民重託，集合首都，實施大法，樹民主之宏基，奠邦國於永固，鴻猷丕展，欽遲無極，謹電馳賀，諸維垂鑒，京滬區鐵路員工紀念革命先烈大會叩。」

中國勞動協會，頃致電行憲後第一屆之國大主席團致敬，並祝賀，其電文爲：「南京國民大會主席團鈞鑒：敬悉大會開幕，逖聽之餘，無任歡忭，值此國難未紓，共黨倡亂之際，仰祈諸公，順體民困，戡平匪亂，完成建設，永奠邦基，行見憲政實現，勞工更沾澤惠，本會謹率所屬全體會員，一致擁護，肅電敬賀，伏祈垂鑒。中國勞動協會理事長安輔廷咸叩」。

津郵務工會・歡送退休郵員

【本報天津通訊】河北區郵務工會津市郵務工會廿日下午三時，在河北郵管局舉行榮歸會員歡送大會，出席郵政局長王良駿，及兩工會理監事暨榮歸郵員等四十餘人，由龔儁群理事主席，報告開會意義，並希今後仍時作精神上之聯繫，協助工會及郵局前途發展，繼由王局長致詞，對開辦郵政五十二年以來此次首批榮歸同仁，表示崇敬之意，旋由會員代表孫維會致詞，由表明工會此次對當局爭取退休年齡由六十歲展至六十五歲，未能獲准之經過，並代表全體會員，對榮歸人員表示敬意，旋由工會理事李劭鏐，劉金銘頒發紀念章及榮歸金，最後由榮歸人員廿九人中，推代表鮑昌彝，任元祥致答詞，至下午六時始歡散。據悉：郵政局退休人員之退休金，從事四十年以上者，可得二億餘元，二十餘年者約一億餘元。

魚販互助會 社局令解散

市社會局前奉市政府指令，略稱市府方面頃收到控告信，指控上海市內河魚販互助會理事長夏保成，把持會務，恃強向各會員勒收鉅款，等情，囑社局迅予查明。社局接獲指令後，當即派員赴該會調查，經查明該會未經會員大會及理監事會通過，亦未呈報當局備案，擅向各會員收取所謂「儲蓄金」，顯屬違法，且該會份子複雜，內部組織並不健全，已依法予以解散，並飭將所剩儲蓄金，按原收額比例發還。

馬寶山等罐頭工會 因發動工人罷工要挾 社局令停止活動

本市當局，於日前破獲大規模之共匪機關，其中有潛伏馬寶山、泰康等各罐頭食品公司之奸匪分子，亦遭拘捕，當時罐頭食品業工會之馬寶山、泰康等兩分會，竟發動工人，以罷工爲要挾，要求當局釋放被捕之共匪，幸經當局曉喻，未釀重大事故，刻社會局以該兩分會，對於此次事件，處理欠妥，已於昨日下令停止活動。

按照上月指數計薪 錫澄總工會表反對
評斷會今將作具體決定

【本報訊】本市勞資評斷會第十八次常會，定今日下午召開，席間對於工業協會提議工資按照上月指數計算一案，將以小組會議之決議，加以具體決定。又自工人團體得悉工業協會之建議後，雖勞資評斷會小組會議，業已加以否決，但各工人集團，因勞資評斷大會並未作最後之決定，故仍頻加反對，據記者探悉：㊀滬東，滬西紡織業工會聯合會，提出抗議，對工協建議，表示反對。㊁無錫縣總工會，代電本市各界，表示反對。㊂江陰縣總工會，亦代電本市各界提出反對。

國際工運

交通工人總罷工
鐵路與郵局將受影響 百萬公務員亦將罷工
日中央罷工會下令

【聯合社東京廿九日電】日本工界之攻勢，今日接近攤牌，或將招致一百萬名公務員之罷工。東京市電車與公共汽車工人罷工已三日，市民不勝徒步之苦，多數人主張麥帥總部下令禁止罷工。交通工人，政府公務員，市政府公務員及稅收員，亦以罷工爲威脅，除非政府答應增加工資。共產黨勢力下之交通工會分會約六十處，包括工人十五萬名，今日舉行廿四小時之罷工。另有七百處分會，估計會員二十萬名，定明日起罷工廿四小時。交通工人中央罷工政策委員會，已命各屬會於卅一日舉行全國總罷工，換言之，全部電報電話除佔領軍警察局與郵局，亦將受「影響」。調解工作迄未生效，工會要求本年一月至三月，每月工資二千九百二十日圓，四月份以後之工資另行商定。

全總本市代表團 正分類整理提案
一部提案 現已草成

【本報訊】昨據本市負責工界人士語記者稱：「全國總工會，自經延期至四月十八日舉行後，京中一切籌備工作，均已就緒，決能如期開會。本市若干工界國代，現正在京出席會議，彼等當可繼續參加全國總工會之成立典禮」云。又滬代表團已彙集之提案，甚爲衆多，因代表團祕書方如升晉京出席國大，現由總工會祕書長梁永章，加以分類整理，將撰成專冊，提交大會。據記者探悉，代表團關於經濟，工人福利，勞工法規，水電工人問題，女工問題，國際工運等提案，均已由水祥雲，周學湘，方如升，周雲江，李淑貞，梁永章等，分別起草完成。此外，代表團收得之各工會提案，爲數亦多，其重要者爲：㊀滬東棉紡工會聯合會黃悅祥提：棉織工業由於原料缺乏，業已瀕於莫大之危機，故請全國總工會籲請政府、從速訂購外棉，力闢來源，以解決恐慌。㊁籲請政府從速舉辦工業貸款，以資工廠得從事生產及再生產。㊂籲請政府繼續配給工人，使仍獲得配米之權利。㊃各業職工之福利金，其提取百分比，雖經法律規定，但籲請政府，今後應由資方按月撥發，以利勞工福利。

如何加強工會組織 以期提高生產
・王懋齡・

『一盤散沙』這句話，是外人譏我們中國人無組織而散漫無用的一句形容詞，我們初聞尙覺不服而表懷恨，但細查社會的各種情狀，同時又和外人的社會情狀較之，就會深深地感覺無限的慚愧和無限的悲憤，外人之所以有進步，一切事業之所以有發展，無一不都是有嚴密的科學的組織，像我們的雜亂無章散漫無緒，對任何事業均無從着手，均在盲目亂動，好似一羣黑夜裏迷失方向的路人，如此的情景，中國何得不弱，如何能有進步呢！組織既爲一切事業成敗的先决條件，那末，遇事就應該先有一個組織，否則，即無從着手。個人之事如是，國家之事更如是，社會一切事業亦如是。我國社會秩序之亂，而常感難於安寧，還是人口之多，未有嚴密之調查和組織，來往太自由，縱有不良份子，亦無從淸查，更無從管理，且人口分佈未勻，文化及一切事業，均不能平衡發展，所以枉自中國地大物博，許多日用品均仰賴外國。有時某種東西生產過甚，則一時價落而致使工廠虧折，因而大部乃關門倒閉，但過一段時間，待存貨耗盡，又感覺該貨奇缺，價格日升數倍，造成社會畸形與人民之不安。這完全是整個國家缺乏組織，一切事業均不能有計劃的平均的去發展，整個社會均在巔來跛去的畸形狀態下度日，那能安寧，顧及生活尙感不暇，更談不到進步和發展了，但是掉頭探訊外國，對於人口有淸晰的調查，土地有明確的記載和管制，生死異動，有明白的測定，人口的分佈是合理的，一切生產和消耗，均有正確的適宜的配合，各事各業，均係有條不紊的平衡地在發展，飛速的在進步，人家之所以能如此，是因爲有組織，有嚴密的強有力的組織呀！中國經常都在鬧着『建國』，『發展工業』和『工業化』；要工業建立起來，才能強，要工業發達，才能夠提高人民的生活水準，這許多論調鬧得很久，很普遍，可是漫無組織的國家，究竟如何着手呢？要做的事太多了，試想：要發展工業，我們的工人究竟有若干呢？把他們分門分類的統計，又各有若干？他們的過程和處境如何呢？生活可得安定嗎？能夠安靜的無憂無慮的專心一致努力求各人的技藝的進步嗎？能否在工作中求生產效率的增高？能不受廠主和環境的壓制和虐待？能夠享受一分勞力一分代價？能夠享得應有的權益嗎？這等問題，無人能逐一的詳爲答覆。連這基層的統計和記載都沒有，又如何着手去發展工業呢？這有一個捷徑，即能明確一切，即易控制和發展，這就是組織工會，讓他們分門別類的大小工業都組織起工會來，分層登記彙報，分層管理，提攜，豈不就很容易的控制和運用麼？在人事方面，有了健全的組織，明確的分門別類的數字，某項技術缺之，即可增強某項技術的訓練，某項工人過多，即令從事調配減少，使之能安心事業而求技術的進展、求生產效率的增強，同時亦能享得應有的權益，快樂無憂的終身其事，精神所至，金石爲開，豈愁工業之無進展呢？豈愁生產之不易增加？（未完）

西式木器業工會

理事長：斯振根
成立日期：卅五年三月十九日
會員人數：二一一九人
會員素質：敎育水準尙可
組織：分小組支部
福利設施：職工子弟學校在籌備中 餘辦有養病貸款
失業救濟
會址：漢口路慈德里廿二號

昨重訂工資 三家麵包廠

本市興利，德華，天星三麵包廠，以前勞資雙方協議，規定底薪照生活指數發給，本月份起，廠方突然違反筆錄，經麵包業工會呈請總工會調解後，勞資雙方於日前重行訂定筆錄・㊀星期及例假，辦法照舊。㊁天星廠准照原底薪打九折發給。㊂德華廠准照原來底薪打八五折發給。㊃以上折扣，如廠方營業好轉，仍應隨時取消恢復原來底薪。

各位甲長注意：
四月份購米證已經送達凡三月十日以前申報戶籍之市民均請偏勞分送或通知戶長向甲長具領（外僑米證油證請各警察分局外事股分發）

市民注意：
四月份米證油證已自三月二十五日開始分發限（三月底清）你領到沒有請向甲長領取（外僑請向警察分局外事股領取）

九區米店注意：
老闆 江灣黃浦大場邑廟長寧斯盧常熟洋涇九區今天有米送到均是美國救濟米請準備收米留待四月一日起發售
注意：美國麻袋每條十一市兩

上海市民食調配委員會
三月二十九日

德安輪船 准三月31日星期三晚開往漢口
△本輪備有特等及三等客位：
△船泊南市大達一號碼頭 裝貨購票請向本公司接洽
（購票請備牛痘證）
售票處廣東路95號
鴻安商輪股份有限公司
△電話一二九五〇△

爲西區旅客服務
京滬鐵路局西區旅行服務分所
接送行李
電話通知派車接送
並代辦託運等手續
本所地址・愚園路一二八號
電話六〇一二二
出門旅行不必操心

影院	場次				片名
大光明	二15	四半	六64	九時	彩虹島
國泰	二15	四半	六45	九時	青春歌聲
美琪	二四	15半	六九	45時	不速之客
南京	二四	15半	六九	45時	新嘉坡